Na rokovanie Mestského zastupiteľstva mesta Piešťany dňa 10. 03. 2021

Názov materiálu: **NÁVRH VŠEOBECNE ZÁVÄZNÉHO NARIADENIA MESTA PIEŠŤANY O URČENÍ ŠKOLSKÝCH OBVODOV ZÁKLADNÝCH ŠKÔL V ZRIAĎOVATEĽSKEJ PÔSOBNOSTI MESTA PIEŠŤANY**

Obsah materiálu:
1. Dôvodová správa
2. Návrh VZN
3. Prílohy

Návrh na uznesenie: Mestské zastupiteľstvo mesta Piešťany po prerokovaní :

A) Všeobecne záväzného nariadenia mesta Piešťany o určení školských obvodov základných škôl v zriaďovateľskej pôsobnosti Mesta Piešťany

- schvaľuje
- schvaľuje s pripomienkami poslancov.

Stanovisko mestskej rady:

Uznesenie MsR č. 5/2021

Mestská rada mesta Piešťany po prerokovaní

A/ Odporúča
Návrh Všeobecne záväzného nariadenia mesta Piešťany o určení školských obvodov základných škôl v zriaďovateľskej pôsobnosti Mesta Piešťany ***schváliť.***

Stanovisko komisií MsZ:

Stanovisko Komisie pre školstvo, mládež a kultúru:
KpŠMaK po hlasovaní Per rollam **odporúča**
Návrh Všeobecne záväzného nariadenia mesta Piešťany o určení školských obvodov základných škôl v zriaďovateľskej pôsobnosti Mesta Piešťany - **schváliť.**

Stanovisko Komisie pre legislatívu, právo, financie a podnikanie:
Komisia po prerokovaní odporúča
Návrh Všeobecne záväzného nariadenia mesta Piešťany o určení školských obvodov základných škôl v zriaďovateľskej pôsobnosti Mesta Piešťany **- schváliť**

Spracovateľ: PhDr. Jolana Podobová, OŠaŠ

.....

Predkladateľ: Mgr. Peter Jančovič, PhD. – primátor mesta Piešťany

.....

Dátum spracovania materiálu: 02.03. 2021

Dôvodová správa

Zákon č. 596/2003 Z. z. o štátnej správe v školstve a v školskej samospráve a o zmene a doplnení niektorých zákonov v znení neskorších predpisov ustanovuje (ďalej len zákon č. 596/2003 Z.z.) v § 8 ods.1 obci určiť všeobecne záväzným nariadením školský obvod základnej školy (ZŠ) vo svojej zriaďovateľskej pôsobnosti. Ak je obec zriaďovateľom viacerých základných škôl, obec svojím všeobecne záväzným nariadením určí školské obvody pre jednotlivé základné školy.

Školský obvod základnej školy tvorí územie obce alebo jeho časť. Mesto, ako zriaďovateľ viacerých základných škôl, v zmysle všeobecne platných právnych predpisov, určuje školské obvody pre jednotlivé základné školy.
Základné školy v zriaďovateľskej pôsobnosti Mesta Piešťany majú určené školské obvody v zmysle VZN č. 1/2015 a VZN č. 1/2019, ktorým sa mení a dopĺňa VZN mesta Piešťany č. 1/2015 o určení školských obvodov základných škôl v zriaďovateľskej pôsobnosti Mesta Piešťany.

Návrh nového VZN predkladáme z dôvodu:

a) **novovytvorenej ulice s názvom Lietavská** v zmysle VZN č. 5/2019 o určení názvu ulice Lietavská v Piešťanoch, ktorá nie je zatiaľ zadefinovaná v žiadnom školskom obvode ZŠ. Uvedená ulica je pokračovaním komunikácie Tematínska, ktorá je súčasťou školského obvodu ZŠ Holubyho 15, Piešťany, a preto navrhujeme, aby patrila do tohto školského obvodu.

b) **prehodnotenia kapacity školských budov jednotlivých školských obvodov** , na základe čoho navrhujeme:

- Bratislavskú ulicu, ktorá v súčasne platnom VZN patrí časť (od križovatky s Vrbovskou cestou po križovatku s Teplickou) do školského obvodu ZŠ M.R. Štefánika, Vajanského 35, Piešťany a časť (od Polikliniky po križovatku s Vrbovskou cestou) do školského obvodu ZŠ Brezová 19, Piešťany, začleniť celú do školského obvodu ZŠ Brezová 19, Piešťany a ulice: Baltská ulica, Dlhá ulica, Fínska, Heinolská ulica, Helsinská ulica, Jazerná ulica, Lúčna, Lužná ulica, Robotnícka, Rybná, Sihoťská ulica, Ulica J. Sibelia, Ulica M. Waltariho, Ulica P. Nurmiho a Veterná, presunúť zo školského obvodu ZŠ M.R. Štefánika, Vajanského 35, Piešťany do školského obvodu ZŠ Brezová 19, Piešťany.
- Winterovu ulicu, ktorá v súčasne platnom VZN patrí časť (od križovatky s Rázusovou po Kolonádový most) do školského obvodu ZŠ M.R. Štefánika, Vajanského 35,Piešťany a časť (od križovatky s Kalinčiakovou po križovatku s Rázusovou) do školského obvodu ZŠ Holubyho 15, Piešťany začleniť celú do školského obvodu ZŠ Holubyho 15, Piešťany ako aj do tohto školského obvodu začleniť i celú Teplickú ulicu, ktorá do školského obvodu ZŠ Holubyho patrí v súčasnom období od križovatky s Bratislavskou po križovatku s Poštovou a od križovatky s Poštovou po Nám. Slobody patrí do školského obvodu ZŠ M.R. Štefánika, Vajanského 35.

Navrhované zmeny VZN o určení školských obvodov základných škôl v zriaďovateľskej pôsobnosti Mesta Piešťany sú v súlade s § 8 ods. 1 zákona č. 596/2003 Z. z., na základe ktorého obec pri určení školského obvodu základnej školy zohľadní najmä:

a) **kapacitu školských budov** vo vlastníctve obce alebo v jej prenájme, v ktorých sa uskutočňuje vzdelávanie, a kapacitu iných budov vo vlastníctve obce alebo v jej prenájme, ktoré sú svojím funkčným usporiadaním vhodné na vzdelávanie,

b) dostupnosť a možnosti dopravnej obslužnosti územia obce, pre ktoré obec má určiť školský obvod,

c) primeranú vzdialenosť dochádzky žiaka do školy, ktorá neohrozí plnenie povinnej školskej dochádzky žiakov.

V zmysle § 8 ods. 3 zákona č. 596/2003 Z.z. **žiak plní povinnú školskú dochádzku v základnej škole v školskom obvode, v ktorom má trvalé bydlisko**, ak sa zákonný zástupca žiaka nerozhodne inak. Preto je potrebné zosúladiť veľkosť školského obvodu základnej školy i s predpokladaným počtom žiakov prvých ročníkov z daného školského obvodu a kapacitou školy.

Počty detí s trvalým bydliskom v meste Piešťany, ktoré sa narodili v školských obvodoch ZŠ (podľa predkladaného návrhu VZN) a mali by plniť povinnú školskú dochádzku v školských rokoch 2021/22 – 2024/2025 uvádzame v Tabuľke č. 1.

Tabuľka č.1:

Počty detí s trvalým bydliskom v meste Piešťany a danom obvode základnej školy, vo veku plnenia povinnej školskej dochádzky v školských rokoch 2021/22 – 2024/25

Základná škola	Šk.rok 2021/2022	Šk.rok 2022/2023	Šk.rok 2023/2024	Šk.rok 2024/2025
ZŠ Vajanského	28	19	30	25
ZŠ Holubyho	62	79	56	72
ZŠ Mojmírova	44	44	38	44
ZŠ Brezová	46	39	48	48
ZŠ Scherera	52	45	42	58
Piešťany 00	13	11	6	17
SPOLU	245	237	220	264

Riaditeľov základných škôl sme, v súvislosti s prípravou nového VZN, požiadali o ich vyjadrenie: koľko prvých tried, vzhľadom na súčasnú kapacitu školy, bude môcť základná škola v školskom roku 2021/2022 otvoriť a koľko prvých tried, vzhľadom na kapacitu školy, by sa mohlo podľa ich názoru v ZŠ otvoriť v nasledujúcich troch školských rokoch.
Vyjadrenia riaditeľov uvádzame v Tabuľke č. 2.

Tabuľka č. 2:

Stanovisko riaditeľov škôl k počtu prvých tried, ktoré škola , vzhľadom na svoje kapacity, môže otvoriť v školských rokoch 2021/22 – 2024/2025

Základná škola	Šk.rok 2021/2022	Šk.rok 2022/2023	Šk.rok 2023/2024	Šk.rok 2024/2025
ZŠ Vajanského	1	Podľa aktuálnej situácie		
ZŠ Holubyho	3	3	3	2
ZŠ Mojmírova	2	2	3	3
ZŠ Brezová	4	4	3	3
ZŠ Scherera	2	2	2	2

V zmysle § 29 ods. 5 písm. b) školského zákona najvyšší počet žiakov v triede základnej školy je: 22 žiakov v triede prvého ročníka.

Ak sú splnené požiadavky podľa osobitného predpisu, najvyšší počet žiakov v triede podľa odseku 5 sa môže zvýšiť o troch žiakov z dôvodu:

a) zmeny trvalého pobytu žiaka,

b) opakovania ročníka žiakom,

c) prestupu žiaka z inej školy,

d) osobitného spôsobu plnenia školskej dochádzky žiaka podľa § 23 písm. a) až e),

e) preradenia žiaka do vyššieho ročníka bez absolvovania predchádzajúceho ročníka alebo

f) preradenia žiaka do základnej školy.

Prílohou dôvodovej správy sú i mapy mesta Piešťany zobrazujúce územia mesta Piešťany dotknutých školských obvodov.

Doplnenie dôvodovej správy

Materiál, na základe požiadavky predsedníčky Komisie pre školstvo, mládež a kultúru Ing. Ivety Babičovej, dopĺňame o písomné stanovisko riaditeľa Základnej školy, M. R. Štefánika, Vajanského 35, Piešťany, zaslané e-mailom dňa 12. 02. 2021 a o informáciu o legislatíve, ktorá rieši problematiku plnenia povinnej školskej dochádzky v školskom obvode základnej školy :

Podobová Jolana, PhDr.

Od:	Základná škola < 1zsmrspy@gmail.com>
Odoslané:	piatok 12. februára 2021 11 :19
Komu:	Podobová Jolana, PhDr.
Predmet:	Re: FW: Zápis

Dobrý deň, pani Podobová,

na základe Vašich otázok Vám odpovedám nasledujúce:

- v šk. r. 2021/2022 bude ZŠ M. R. Štefánika otvárať 1 triedu 1. ročníka
- v nastávajúcich 3 šk. rokoch bude ZŠ M. R. Štefánika otvárať počet tried 1. ročníka podľa aktuálnej situácie.

S pozdravom

Kamil Moravčík

Plnenie povinnej školskej dochádzky v zmysle platných právnych predpisov

Podľa § 20 ods. 5 a 6 zákon č. 245/2008 Z.z. o výchove a vzdelávaní (školský zákon) a o zmene a doplnení niektorých zákonov v znení neskorších predpisov :

„(5) Žiak plní povinnú školskú dochádzku v základnej škole v školskom obvode, v ktorom má trvalý pobyt (ďalej len "spádová škola"), ak zákonný zástupca pre svoje dieťa nevyberie inú základnú školu. Žiak môže plniť povinnú školskú dochádzku v inej ako spádovej škole, ak ho riaditeľ tejto školy prijme na základné vzdelávanie.

(6) Riaditeľ spádovej školy je povinný prednostne prijať na plnenie povinnej školskej dochádzky žiakov, ktorí majú miesto trvalého pobytu v školskom obvode spádovej školy, a žiakov umiestnených v školskom zariadení alebo v inom zariadení na základe rozhodnutia súdu, ktorého sídlo sa nachádza v školskom obvode tejto spádovej školy, a to až do výšky maximálneho počtu žiakov v triede príslušného ročníka. Ak je počet žiakov vo veku plnenia povinnej školskej dochádzky, ktorí ju majú plniť v spádovej škole, vyšší, ako sú kapacitné možnosti spádovej školy, postupuje zriaďovateľ podľa osobitného predpisu. "

KOMENTÁR k § 20:

„V zmysle článku 42 ods. 1 Ústavy Slovenskej republiky je štát povinný určiť dĺžku a koniec povinnej školskej dochádzky. Zároveň je povinný vytvoriť aj podmienky na jej plnenie. V zmysle článku 71 Ústavy Slovenskej republiky štát preniesol túto kompetenciu na územnú samosprávu, v tomto prípade konkrétne na obce, ktorým v § 6 zákona č. 596/2003 Z.z. ustanovil povinnosť vytvárať podmienky na plnenie povinnej školskej dochádzky, a to najmä tým, že obec zriaďuje základné školy. V § 8 zákona č. 596/2003 Z.z. bola obci daná povinnosť určovať pre základné školy tzv. "školský obvod základnej školy". Zákonný zástupca podľa trvalého pobytu dieťaťa vie, ktorá škola je pre neho určená ako "spádová". Možno povedať, že určením školského obvodu základnej školy sa vytvorila určitá rajonizácia podľa bydliska a predurčuje sa, kde by malo dieťa plniť povinnú školskú dochádzku. Zákonný zástupca pre svoje dieťa môže zvoliť aj inú základnú školu. ***Avšak stanovením spádovej školy pre dieťa, sa garantuje povinné prijatie do tejto školy, ak sa pre ňu rozhodne****. To znamená, že riaditeľ základnej školy musí prijatie prednostne riešiť vo vzťahu k deťom, ktorým je jeho škola spádovou. Až následne môže prijímať aj ďalšie deti, ktoré sú trvalým pobytom zaradené do iného školského obvodu základnej školy. Ak sa v obci nachádza vyšší počet detí, ako sú kapacitné možnosti školy príp. škôl alebo sa škola v obci nenachádza, je stále povinnosťou obce vytvárať podmienky na plnenie povinnej školskej dochádzky. Na splnenie tejto povinnosti má obec podľa § 8 zákona č. 596/2003 Z.z. možnosť dohodnúť sa s inou obcou na vytvorení spoločného školského obvodu základnej školy alebo zriadiť novú školu s určením jej školského obvodu.*

Odsek 9 rieši situáciu, keď sa na území Slovenskej republiky zdržiava dieťa vo veku plnenia povinnej školskej dochádzky, ktoré nemá trvalé bydlisko a teda sa nedá identifikovať pre dieťa spádová škola. V takomto prípade školský obvod základnej školy určuje orgán miestnej štátnej správy (v súčasnosti je to okresný úrad v sídle kraja). Vzhľadom na princíp slobodnej voľby výberu školy, sa toto ustanovenie uplatňuje iba v prípadoch, kedy je problém s prijatím dieťaťa do základnej školy.

Ak sa žiak počas plnenia povinnej školskej dochádzky presťahuje a má nové trvalé bydlisko, nová škola (podľa určeného školského obvodu základnej školy) sa stáva jeho "spádovou". ***Do tejto školy musí byť žiak prijatý.*** *V takomto prípade riaditeľ novej spádovej školy rozhoduje o prijatí žiaka na základné vzdelávanie. Dôvodom prijatia bude prestup z inej základnej školy, ktorá žiakovi dovtedy poskytovala vzdelávanie. Ak sa zákonný zástupca rozhodne po presťahovaní vybrať inú základnú školu, ako je jeho nová spádová škola, prijatie je na rozhodnutí riaditeľa tejto vybratej školy. Obdobne to platí pri návrate žiaka do miesta svojho trvalého bydliska zo špeciálneho výchovného zariadenia (reedukačné centrum alebo liečebno-výchovné sanatórium), ktoré mu počas pobytu v tomto zariadení zabezpečovalo aj výchovu a vzdelávanie.*

Zdroj: https://www.aspi.sk/products/lawText/13/9500/1/2?timeslice=null#pa_20

Na základe pripomienky ***Komisie pre legislatívu, právo, financie a podnikanie :***
"ZŠ Holubyho má len tri triedy v roku 2022-2023, ale potencionálne až 79 žiakov. Búdú to schopní pokryť?," **dôvodovú správu dopĺňame nasledovne:**

Pri zápise žiakov do prvých ročníkov základných škôl zákonní zástupcovia detí využívajú i možnosť danú § 20 ods. 5 zákon č. 245/2008 Z.z. o výchove a vzdelávaní (školský zákon) a o zmene a doplnení niektorých zákonov v znení neskorších predpisov (viď doplnenie Dôvodovej správy na základe požiadavky KpŠMaK) a prihlasujú svoje deti i do iných škôl, čiže i **mimo svojho školského obvodu**.

Určitému počtu detí ,i pri splnení požiadavky dosiahnutia 6. roku života, riaditelia škôl na základe odporúčania poradenského zariadenia a lekára pre deti a dorast **vydávajú rozhodnutie o odklade plnenia povinnej školskej dochádzky o jeden školský rok.**

Maximálny počet prijatých detí do 1. ročníka základnej školy určený zákonom môže riaditeľ školy pri zápise navýšiť i o počet detí, ktoré **plnia povinnú školskú dochádzku mimo územia SR.**

Hore uvedené pre názornosť uvádzame i v Tabuľke č. 3 .

Tabuľka č. 3: Štatistika zápisu detí do I. ročníka ZŠ na školský rok 2020/2021

ZÁKLADNÁ ŠKOLA	Počet všetkých detí, ktoré prišli na zápis do I. roč.	Z TOHO				ZAEVIDOVANÉ DETI Z OBVODOV								SPOLU	AKTUÁLNY POČET
		PLNIA PŠD V ZAHRA-NIČÍ	MAJÚ UŽ POTVRDENIE O ODKLADE Z PORADNE	NEMAJÚ EŠTE POTVRDENIE O ODKLADE Z PORADNE	Vajanského	Holubyho	Mojmírova	Brezová	Scherera	MESTO	Bašovce	Ratnovce	Z inej obce		
VAJANSKÉHO	48	0	1	4	18	7	1	10	3			4	5	48	
ODKLAD								1						1	
V ZAHRANIČÍ														0	47
HOLUBYHO	44	1	1	3	4	32	4	1	0			0	3	44	
ODKLAD						1								1	
V ZAHRANIČÍ													1	1	
															42
MOJMÍROVA	77	2	3	11	5	13	45	2	1			1	10	77	
ODKLAD							2						1	3	
V ZAHRANIČÍ							1		1					2	
															72
BREZOVÁ	96	1	1	1	19	9	2	34	15			5	12	96	
ODKLAD								1						1	
V ZAHRANIČÍ						1								1	
															94
SCHERERA	21	1	2	2	1	1	1	1	11			1	5	21	
ODKLAD							1	1						2	
V ZAHRANIČÍ													1	1	
															18
SPOLU:	286	5	8	21	47	62	53	48	30			11	35	286	273-4 duplicita= 269

Príloha

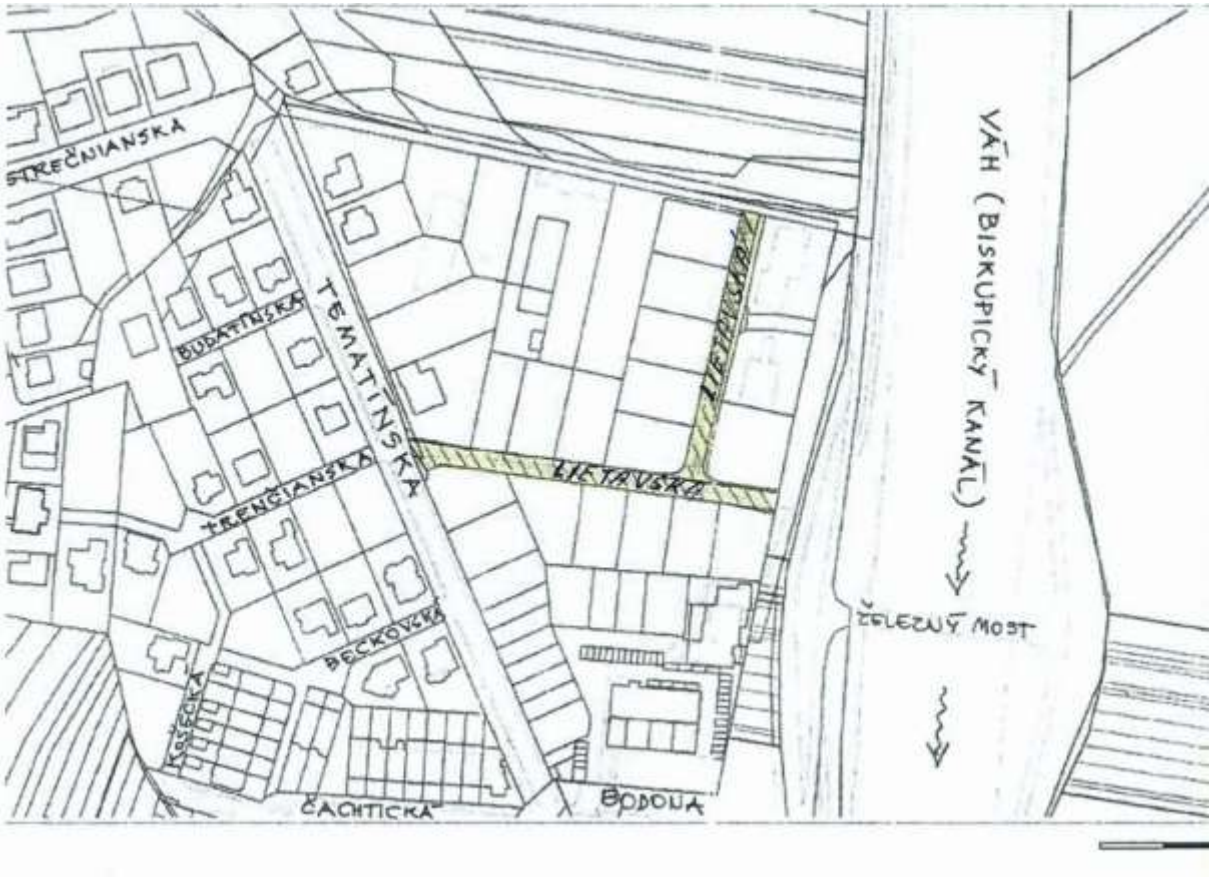
STREČNIANSKA
BUDATÍNSKA
TEMATÍNSKA
TRENČIANSKA
BECKOVSKÁ
KOŠECKÁ
ČACHTICKÁ
BODONA
LIETAVSKÁ
LIETAVSKÁ
VÁH (BISKUPICKÝ KANÁL)
ŽELEZNÝ MOST

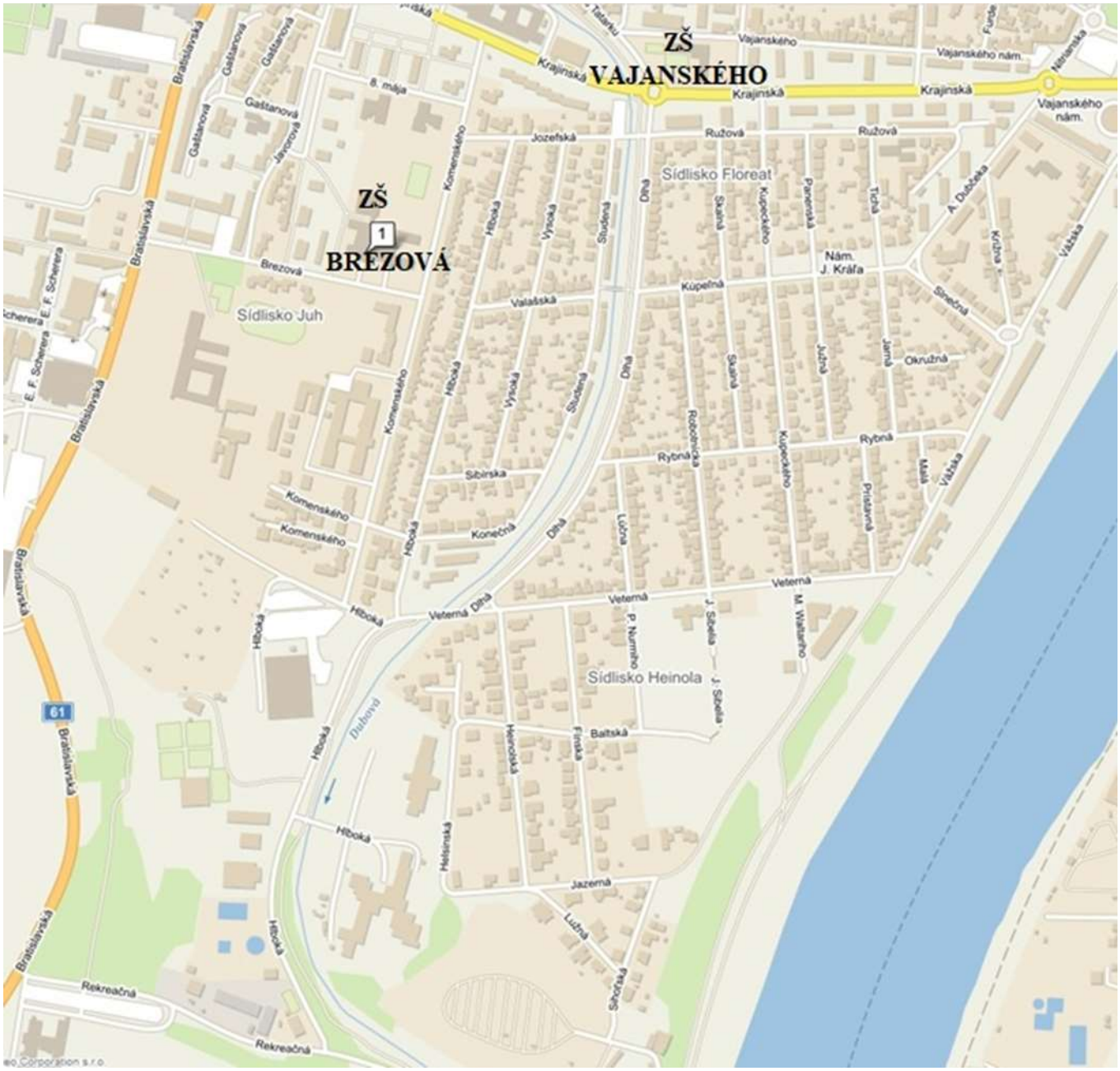
ZŠ
VAJANSKÉHO
ZŠ
BREZOVÁ
Sídlisko Floreat
Sídlisko Juh
Sídlisko Heinola
Krajinská
Vajanského
Vajanského nám.
Ružová
Jozefská
Brezová
Valašská
Kúpeľná
Nám. J. Kráľa
Okružná
Rybná
Sibírska
Komenského
Konečná
Veterná
Hlboká
Dlhá
Baltská
Jazerná
Rekreačná
Bratislavská
Dubová
61

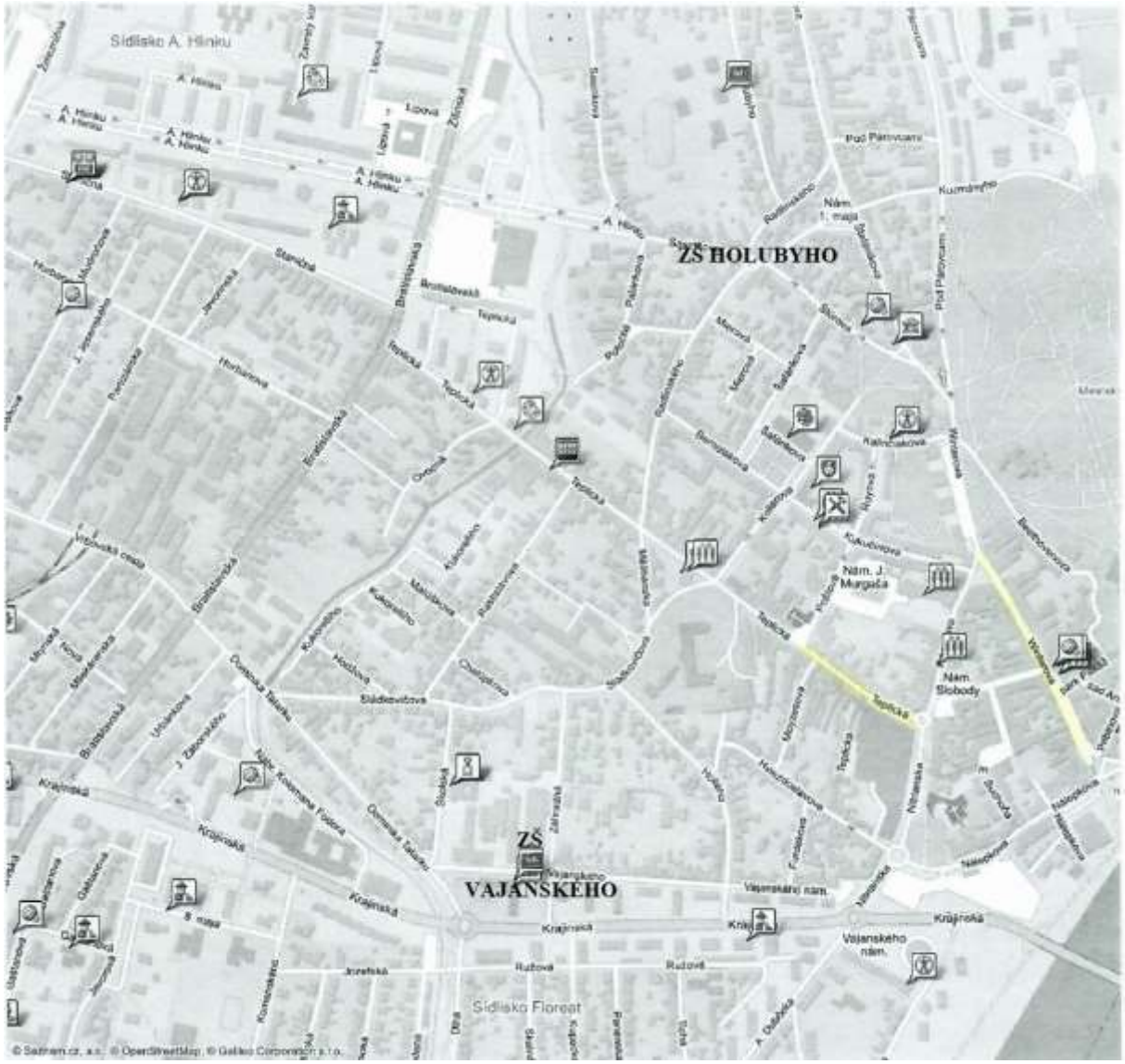
Sídliště A. Hlinku
ZŠ HOLUBYHO
ZŠ
VAJANSKÉHO
Nám. J. Murgaša
Nám. Slobody
Sídliště Floreat

- NÁVRH -

Všeobecne záväzné nariadenie mesta Piešťany o určení školských obvodov základných škôl v zriaďovateľskej pôsobnosti Mesta Piešťany

Číslo: ..... Piešťany .....

Mestské zastupiteľstvo mesta Piešťany v súlade s § 4 ods.1 a ods.3 písm. h), § 6 ods. 1 a § 11 ods. 4 písm. g) zákona č. 369/1990 Zb. o obecnom zriadení v znení neskorších predpisov a podľa § 8 zákona č. 596/2003 Z. z. o štátnej správe v školstve a školskej samospráve a o zmene a doplnení niektorých zákonov v znení neskorších predpisov sa uznieslo na tomto všeobecne záväznom nariadení o určení školských obvodov základných škôl v zriaďovateľskej pôsobnosti Mesta Piešťany.

§ 1
Úvodné ustanovenia

(1) Účelom tohto Všeobecne záväzného nariadenia (ďalej len VZN) je určenie školských obvodov pre základné školy (ďalej len „ZŠ“) v zriaďovateľskej pôsobnosti Mesta Piešťany.

(2) Školský obvod základnej školy tvorí územie mesta Piešťany alebo jeho časti.

(3) Súčasťou školských obvodov základných škôl v meste Piešťany sú aj územia obcí, ktoré uzatvorili s mestom Piešťany dohodu o spoločnom školskom obvode.

§ 2
Určenie školských obvodov jednotlivých základných škôl

(1) Mesto Piešťany, ako zriaďovateľ viacerých ZŠ, týmto všeobecne záväzným nariadením určuje školské obvody pre jednotlivé základné školy:

a) Školský obvod Základnej školy M.R. Štefánika, Vajanského 35, 921 01 Piešťany, tvoria ulice:

A. Dubčeka, Detská, Dominika Tatarku,Furdekova, Hodžova, Hollého, Hviezdoslavova, Chalupkova, Jantárová ulica, Jarná, Južná, Krajinská (od križovatky D. Tatarku po Krajinský most), Krížna, Kukorelliho, Kupeckého, Kúpeľná, Kúpeľný ostrov, Malá, Matúškova, Meštianska, Moyzesova, Nábr. J. J. Torkosa, Nábr. J. Wernhera, Nábrežie I. Krasku, Nálepkova, Nám. J. Murgaša, Nám. slobody, Námestie J. Kráľa, Nitrianska, Okružná, Ovocná, Panenská, Pribinova, Prístavná, Rastislavova, Ratnovská zátoka, Rázusova, Ružová, Sad A. Kmeťa, Skalná, Sládkovičova, Slnečná, Školská, Tichá, Ulica E. Suchoňa, Vajanského, Vážska, Záhradná (viď príloha č. 1 VZN).

b) Školský obvod Základnej školy, Holubyho 15, 921 01 Piešťany, tvoria ulice:

Andreja Hlinku (od križovatky Žilinská po Sasinkovu), Andreja Šindelára, Bajzova, Beckovská, Beethovenova, Bernolákova, Bodona, Bottova, Budatínska, Čachtická, Díčova, Domkársky rad, Družby, Dudvážska, E. Belluša, Fándlyho, Holubyho, Hoštáky, Hričovská, Ivana Stodolu, Kalinčiakova, Kollárova, Košecká, Kukučínova, Kuzmányho, Lednická, Letná, Lietavská, Likavská, Mierová, Mýtny rad, N. Teslu, Nám. 1. mája, Námestie SNP, Palárikova, Park-pasáž, Pod Párovcami, Poštová, Potočná, Považská, Radlinského, Royova, Sasinkova, Starohradská, Strečnianska, Stromová, Súľovská, Sv. Štefana, Svätého Cyrila a Metoda, Svätoplukova, Šafárikova, Štefánikova, Štúrova, Tematínska, Teplická, Trenčianska, Úzka, Valová, Vršatecká, Winterova, Žilinská cesta (viď príloha č. 2 VZN).

c) Školský obvod Základnej školy, Mojmírova 30, 921 01 Piešťany, tvoria ulice:

Andreja Hlinku (od križovatky so Žilinskou po Železničnú stanicu), Agátová, Čkalovova, Detvianska, Dopravná, Dubová, Haluzického, Hurbanova, J. Jesenského, Jánošíkova, Javorinská, Kláštorská, Lipová, Milana Antala, Mojmírova, Mudroňova, Na Lehote, Nový dvor, Obchodná, Orviská cesta, Orviský kút, Partizánska, Pod náhonom, Priemyselná, Sadová, Staničná, Topoľová, Ulica Pplk. V. Ábela, Vodárenská, Zavretý kút (viď príloha č. 3 VZN).

d) Školský obvod Základnej školy, Brezová 19, 921 01 Piešťany, tvoria ulice:

8.mája, Baltská ulica, Bratislavská, Brezová, Brigádnická, Cintorínska, Dlhá, Družstevná, Fínska, Gaštanová, Heinolská ulica, Helsinská ulica, Hlboká, Hospodárska, J.Záborského, Javorová, Jazerná ulica, Jozefská, Komenského, Konečná, Krajinská (od križovatky s D. Tatarku po Bratislavskú), Lúčna, Lužná ulica, Mliekárenská, Mlynská, Nábr. Kolomana Fodora, Nová, Rekreačná, Robotnícka, Rybná, Sibírska, Sihoťská ulica, Studená, Ulica J. Sibelia, Ulica M.Waltariho, Ulica P. Nurmiho, Urbánkova, Valašská, Veterná, Vrbovská cesta, Vysoká(viď príloha č. 4 VZN).

e) Školský obvod Základnej školy F. E. Scherera, E. F. Scherera 40, 921 01 Piešťany tvoria ulice:

Adama Trajana, E. F. Scherera, Golfová, Jachtárska, K Lodenici, Kajakárska, Mateja Bela, Veslárska (viď príloha č. 5 VZN).

(2) Súčasťou školských obvodov základných škôl určených v odseku 1 písm. a) až e) sú aj územia obcí, ktoré uzatvorili s Mestom Piešťany dohodu o spoločnom školskom obvode za účelom zabezpečenia podmienok pre plnenie povinnej školskej dochádzky žiakov v základných školách.

§ 3
Účinnosť

(1) Toto všeobecne záväzné nariadenie mesta Piešťany bolo schválené Mestským zastupiteľstvom mesta Piešťany dňa ..... ,uznesením MsZ č. .....

(2) Toto nariadenie nadobúda účinnosť pätnástym dňom od jeho vyvesenia na úradnej tabuli mesta.

(3) Dňom nadobudnutia účinnosti tohto VZN č. ..... stráca účinnosť VZN č. 1/2015 o určení školských obvodov základných škôl v zriaďovateľskej pôsobnosti Mesta Piešťany a VZN č. 1/2019, ktorým sa mení a dopĺňa Všeobecne záväzné nariadenie mesta Piešťany č. 1/2015 o určení školských obvodov základných škôl v zriaďovateľskej pôsobnosti Mesta Piešťany.

Mgr. Peter Jančovič, PhD.
primátor mesta Piešťany

Príloha č. 1

Školský obvod Základnej školy M.R. Štefánika, Vajanského 35, Piešťany, tvoria ulice:

Príloha č.2

Školský obvod Základnej školy, Holubyho 15, Piešťany, tvoria ulice:

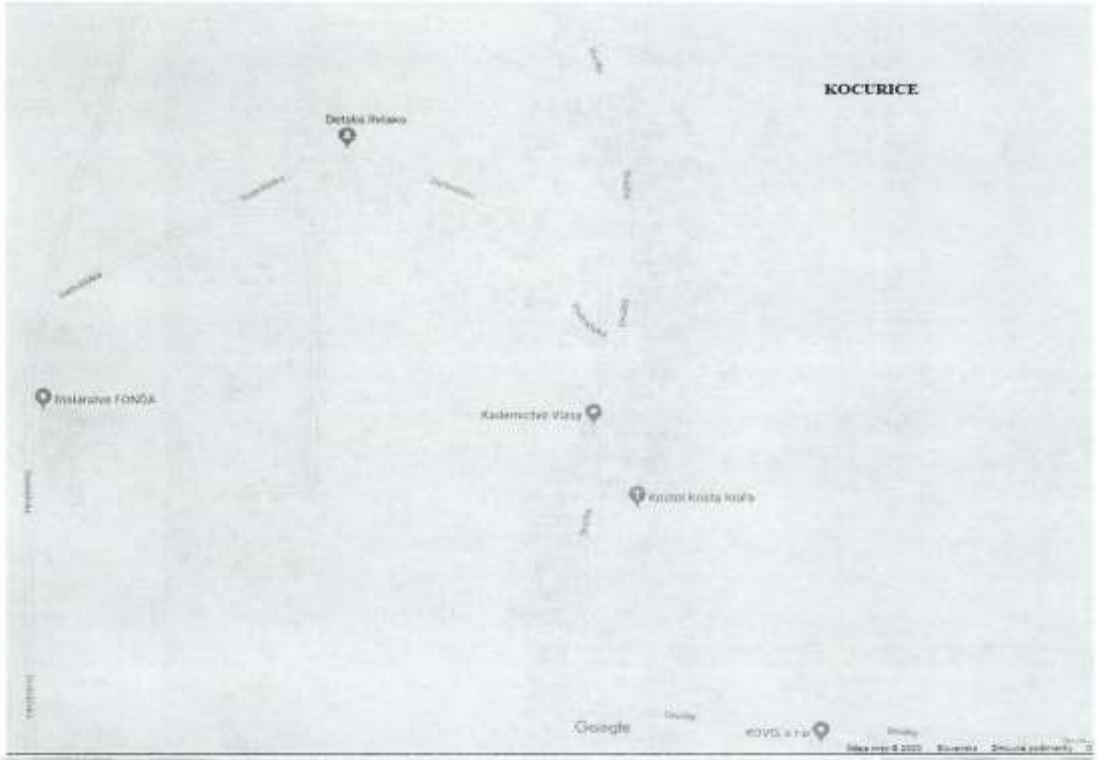
KOCURICE
Detska ihrisko
Kadernictvo Vlasy
Google

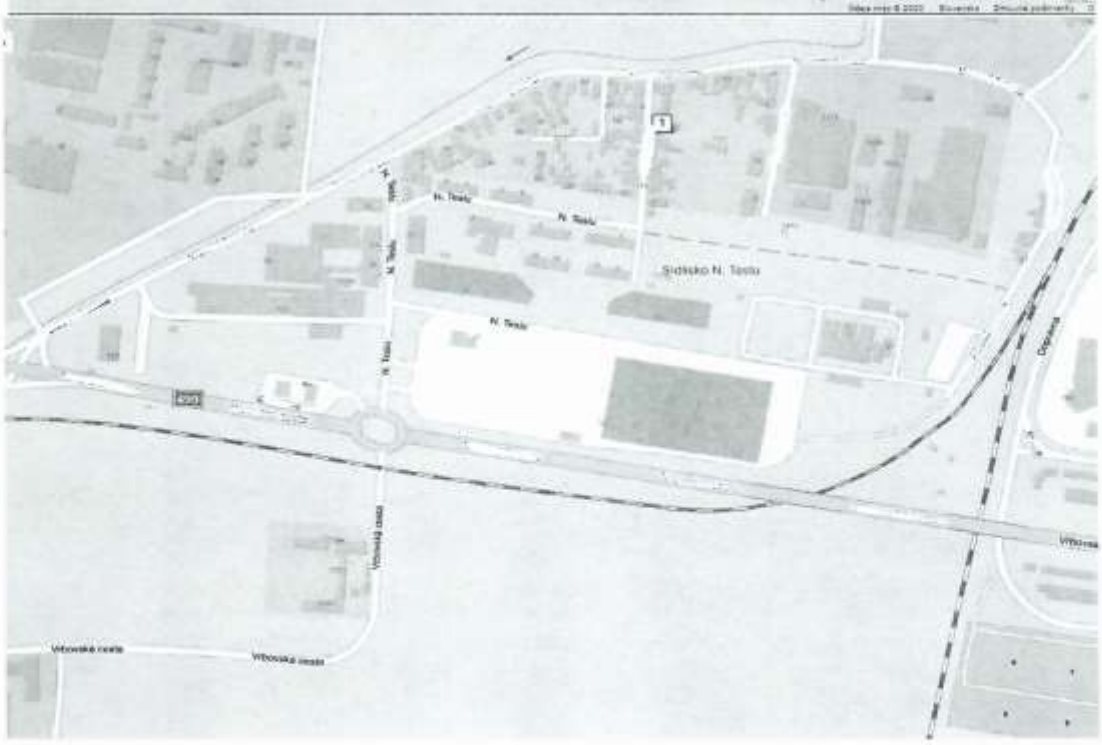
N. Tesla
Sidlisko N. Tesla
Vrbovská cesta

Príloha č.3

Školský obvod Základnej školy, Mojmírova 30, Piešťany, tvoria ulice:

Príloha č.4

Školský obvod Základnej školy, Brezová 19, Piešťany, tvoria ulice:

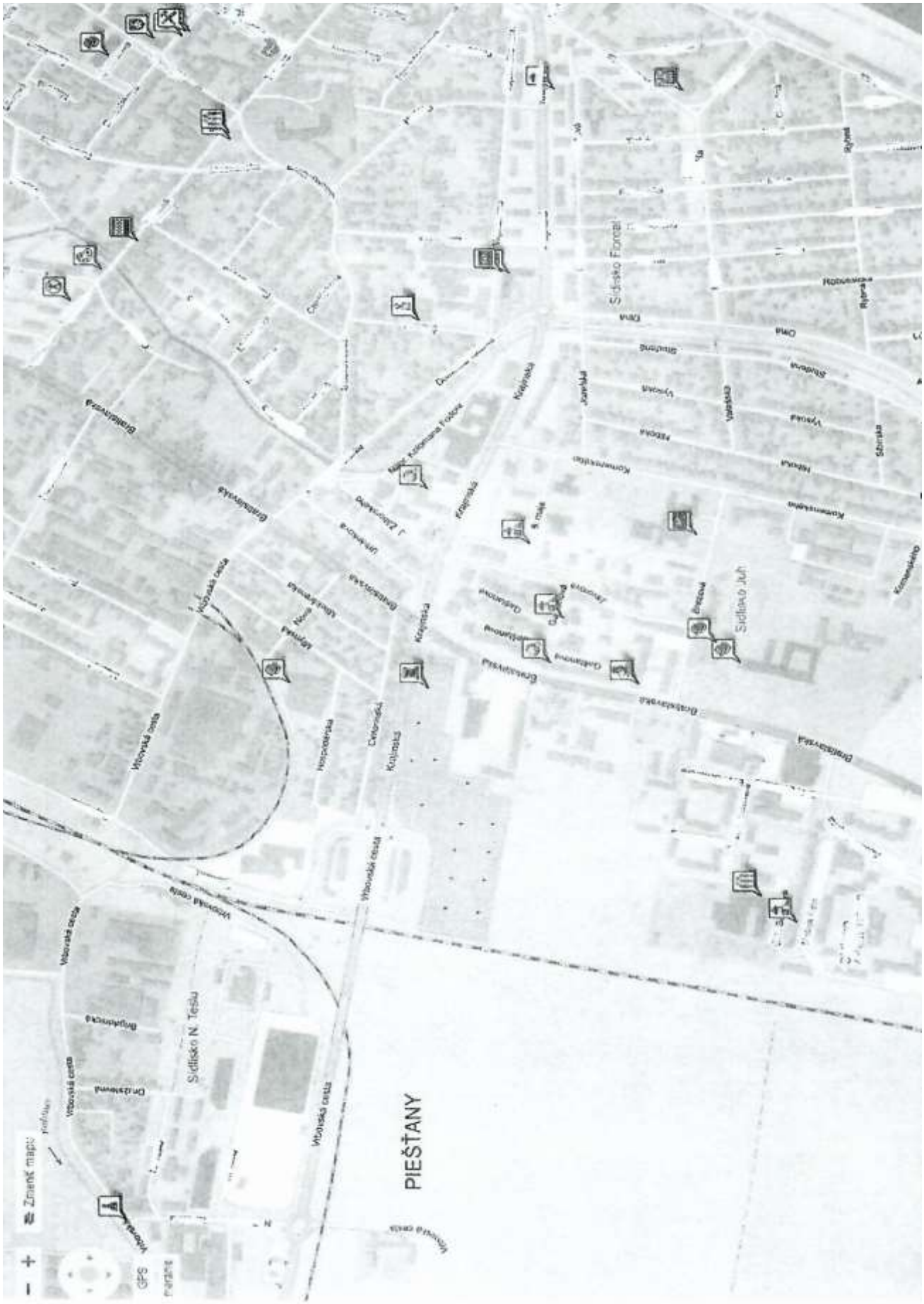

J. Sibelia
Lúčna
Fínska
Bratislavská

Príloha č.5
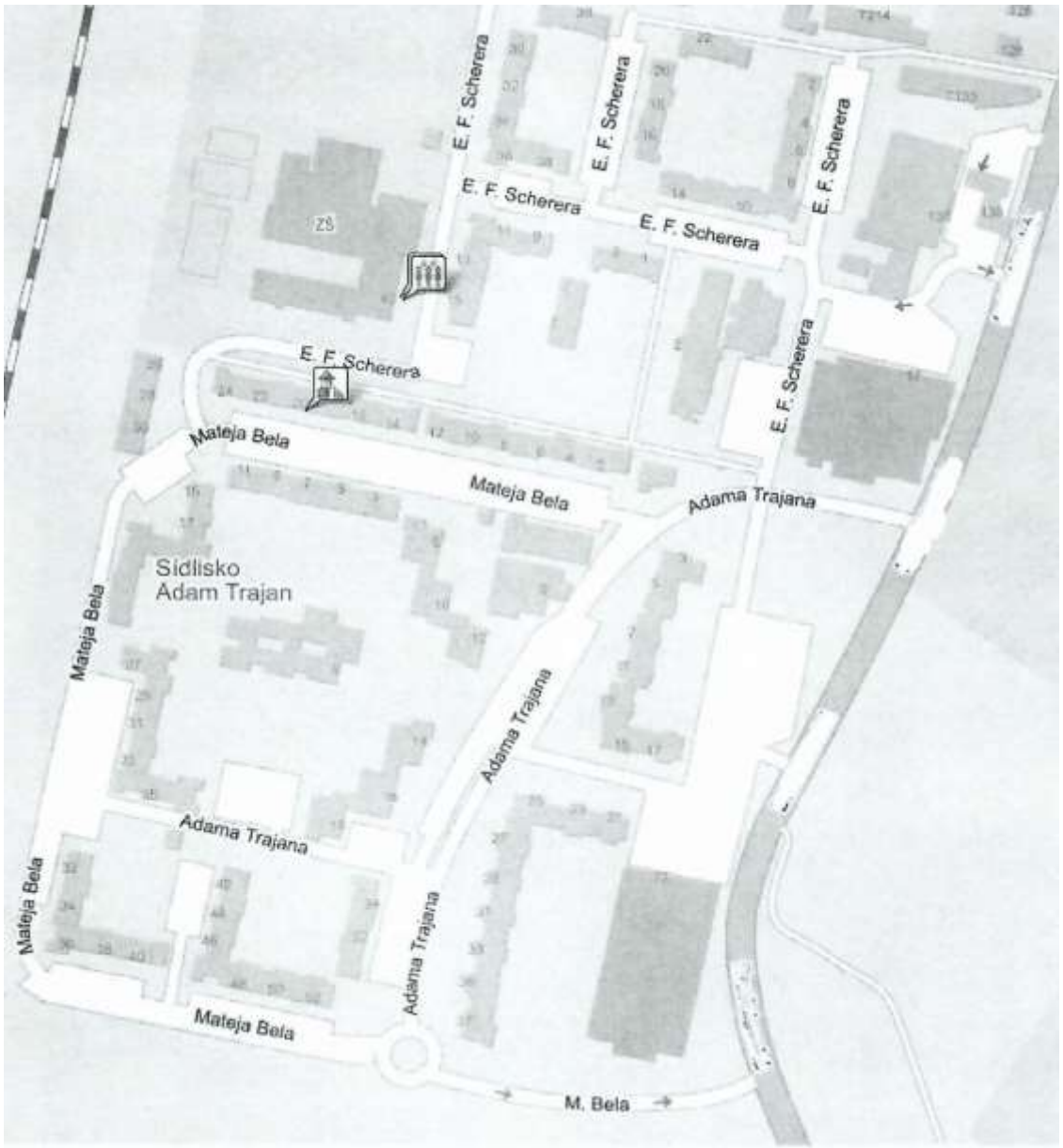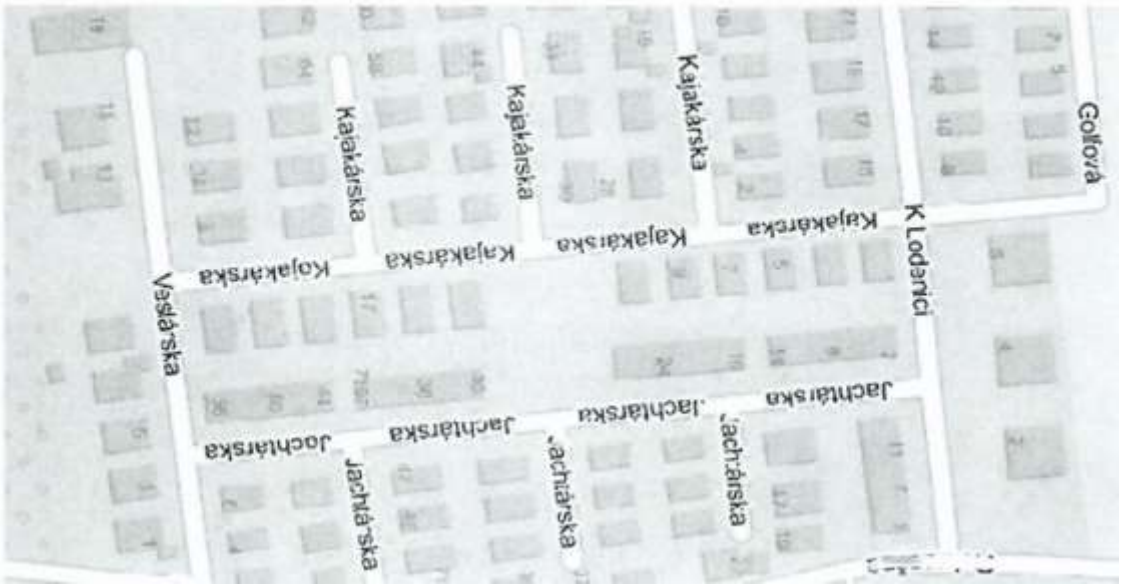
Školský obvod Základnej školy F. E. Scherera, E. F. Scherera 40, Piešťany tvoria ulice: